ARENERAS

Venció el plazo de presentación del estudio de impacto ambiental para conocer la calidad del agua subterránea en la zona de las areneras que funcionan en Ibicuy y que extraen para llevar al yacimiento Vaca Muerta.

PAG.5

URUGUAY

La Asamblea Ciudadana Ambiental de Gualeguaychú calificó como una "catástrofe ambiental" el inicio de actividades de la segunda planta de UPM en Uruguay, instalada a orillas del río Negro en el departamento de Durazno. ¿Perjudica a Entre Ríos?

PAG. 7

BRASIL

Una veintena de empresarios del sector arrocero, citrícola, arandanero, de mermeladas y jugos se reunió con el embajador Daniel Scioli y el gobernador Gustavo Bordet para avanzar en una agenda de trabajo y profundizar la relación comercial bilateral.

PAG.10

Año 2 Número 20 - Edición Abril 2023 - laislenavoz1@gmail.com - www.lavozisleña.ar

LA VOZ ISLEÑA

Distribución gratuita - 2.000 ejemplares - Impreso en Editora Del Plata, Gualeguaychú, Entre Ríos

DENGUE

CON MÁS DE 42 MIL CASOS EN TODO EL PAÍS Y CON CASOS REGISTRADOS EN CIUDADES CERCANAS, EL MUNICIPIO DE VILLA PARANACITO LLEVA A CABO UN OPERATIVO DE FUMIGACIÓN EN EL CASCO URBANO. SIN EMBARGO, ESPECIALISTAS ADVIERTEN QUE ESO NO SIRVE. ¡A DESCACHARRAR!

PAG. 3

NUEZ PECÁN: UN FUTURO PROMISORIO

El departamento de Islas es una de las regiones con más plantaciones de la provincia, que concentra el 70 por ciento de la producción en Argentina. Jornadas de debates y demandas, y la oportunidad por una exportación que crecerá.

PAG. 4-5

GUALEGUAYCHÚ

BOOM TURÍSTICO Y DEBATE ABIERTO

Pasó el verano y el carnaval, y quedó un conflicto que atraviesa a la ciudad por la cantidad y calidad de las camas disponibles. También por los horarios de los comercios, y por el encarecimiento del costo de vida, en buena medida por las visitas masivas desde Uruguay.

PAG.6

GUALEGUAY

PUERTO RUIZ, EL PRESENTE CONECTADO AL PASADO

El camino recientemente inaugurado que une a ese poblado con Gualeguay abre nuevas posibilidades para sus habitantes. Una recorrida en horario de siesta para transmitir la paz que se vive en el puerto de los gualeyos.

PAG. 8

MUNICIPALIDAD DE VILLA PARANACITO
DEPARTAMENTO ISLAS DEL IBICUY

VILLA PARANACITO
somos río

DENGUE:
¿sirve la fumigación que se realiza en Paranacito?

ANTE EL AUMENTO DE CASOS EN TODO EL PAÍS Y EN LA PROVINCIA, LA MUNICIPALIDAD FUMIGA EN EL CASCO URBANO PARA COMBATIR LA PRESENCIA DE MOSQUITOS. SIN EMBARGO, EXPERTOS ASEGURAN QUE NO RESUELVE EL PROBLEMA Y QUE LA PRINCIPAL MEDIDA ES EL DESCACHARREO.

Como en 2020 y 2015, Argentina sufre una epidemia de dengue. Si bien Entre Ríos no aparece como una de las provincias más afectadas por este virus que se transmite por el mosquito aedes aegypti, que primero debe alimentarse de una persona infectada y luego picar a otra sana para contagiar.

Con más de 42 mil casos en todo el país, y con nuevas variantes del virus como la tipo 2, denominada "genotipo II-Cosmopolita", los distintos organismos del Estado intentan combatir una enfermedad que por ahora no tiene una vacuna aprobada y que es difícil de contrarrestar una vez propagada. El descacharreo hogareño y el uso de repelentes es lo más indicado.

En Entre Ríos, la ministra de Salud de Entre Ríos Sonia Velázquez precisó que hasta mediados de abril la provincia registraba 146 casos, de los cuales la mayoría eran autóctonos y 14 importados. A su vez, aclaró que estas cifras se actualizan cada día a partir de los nuevos casos que arrojan los resultados de las muestras en estudio, datos que se ven reflejados en el monitor en las primeras horas de la tarde.

En ese sentido, y debido a que se registraron casos de dengue en ciudades vecinas, el municipio de Villa Paranacito lanzó un operativo de fumigación en las calles del casco urbano para combatir la presencia de mosquitos. ¿Sirve? De acuerdo a los especialistas, no. ¿Por qué? Porque el aedes aegypti no se cría en las zanjas o en grandes superficies de pasto o vegetación, sino en pequeños reductos que contienen agua.

Por esa razón, la medida más importante para prevenir la enfermedad es eliminar todos los recipientes en desuso que puedan acumular agua (como latas, botellas, neumáticos); dar vuelta los objetos que se encuentran en el exterior y pueden acumular agua cuando llueve (baldes, palanganas, tambores, botellas); cambiar el agua de bebederos de animales; limpiar canaletas y desagües de lluvia de los techos; tapar los tanques y recipientes que se usan para recolectar agua.

PARTICIPACIÓN CIUDADANA.

Expediente NU N°:2.607.294.Estudio de Impacto Ambiental correspondiente a obra: Defensa contra inundaciones (casco urbano)-Villa Paranacito- Dpto Islas del Ibicuy localizado en Villa Paranacito, el que consta de 101(ciento un) fojas útiles. En el marco de lo previsto por el Decreto Provincial N°4977/09 de Evaluación de Impacto Ambiental (EIA), conforme a lo prescripto en su art.57°, en relación a la Participación Ciudadana y Resolución SA 321/19 se informa a la comunidad de Villa Paranacito, Departamento Islas del Ibicuy, E.R., su zona de influencia y a la población en general, que se encuentra disponible en el Municipio de Villa Paranacito, sito en calle Av. Entre Ríos N°941, para consulta integral, previa, de acceso irrestricto y gratuito, el Estudio de Impacto Ambiental de referencia, de lunes a viernes en horario de 7 a 13 horas. En el sitio web entrerios.gov.ar/ambiente, sitio oficial de la Secretaría de Ambiente, también se encuentra disponible el Estudio de Impacto Ambiental (EsIA) de la mencionada obra en archivo digital. Enlace: http://www.entrerios.gov.ar/ambiente/index.php?codigo=162&codsubmenu=315&modulo=&codppal=95
La reunión pública se llevará a cabo el día martes 2 de mayo a las 15hs en el Club Social y Deportivo Isleños Independientes sito en Avenida Entre Ríos s/n de Villa Paranacito, en donde se expondrá el Estudio de impacto ambiental y se dará respuestas a las consultas de la población sobre el mismo.

BREVES

PARANACITO

20 años de la Escuela Artigas

El martes 11 de abril se llevó a cabo un emotivo acto por los 20 años de la Escuela N° 5 José Gervasio Artigas, situada en el Arroyo Martinez. Estuvieron presentes la secretaria de Gobierno, Ana Maria Jensen; la directora departamental de Escuelas, María Elena Lopez; y la coordinadora del Programa para el Abordaje de Situaciones Educativas Complejas (PASEC), Verónica Lavagna, que fueron recibidas por la rectora del establecimiento, Susana Bustamante, docentes, alumnos y familias. Ex alumnos y docentes expresaron emotivas palabras de agradecimiento y recuerdos a lo largo de los 20 años de trayectoria de este establecimiento educativo isleño, y además se descubrió el nuevo cartel que identifica a la institución elaborado por el profesor Martín Lucero.

IBICUY

Día de la Actividad Física

El viernes 7 de abril, en el marco del "Día Internacional de la Actividad Física", se realizó en Ibicuy un encuentro deportivo con algunas de las actividades deportivas que se realizan a diario en el Polideportivo Municipal, entre ellas mini básquet, fútbol, newcom, step y voley.

"Fue una formidable jornada donde se compartió la misma pasión por el deporte entre familiares y amigos", expresaron desde el municipio.

CEIBAS

Primeros auxilios

El lunes 17 de abril, en el marco de los talleres organizados por el Área NAF, docentes del jardín maternal "Gurisito Ceibero", docentes de nivel inicial del jardín U.E.N.I Nº191 "Nuestra Señora de Guadalupe", y la Escuela Nº12 "WOLF SCHCOLNIK" participaron del primer encuentro de capacitación en Primeros Auxilios dictada por el Doctor Martín Dahuc. En este primer encuentro se intercambiaron saberes sobre los accidentes que pueden suceder en los jardines y la importancia de detectar en qué situaciones es necesario acudir al sistema de salud.

Nuez pecán: la oportunidad de hacer crecer un negocio

EL DEPARTAMENTO DE ISLAS ES UNO DE LOS QUE TIENE MÁS PLANTACIONES A NIVEL PROVINCIAL. ENTRE RÍOS CONCENTRA EL 70 POR CIENTO DE LA PRODUCCIÓN EN ARGENTINA. LO QUE SE HABLÓ EN LAS JORNADAS DEL CLUSTER DEL PECÁN. LA VENTANA PARA EXPORTAR Y DESARROLLAR AL SECTOR.

Las plantaciones de nuez pecán en Entre Ríos representan el 50 por ciento de las superficies plantadas en el país. La provincia concentra el 70 por ciento de la producción a nivel nacional. El departamento de Islas de Ibicuy aporta un porcentaje importante a esa estadística: en los últimos 20 años cobró relevancia la producción de este tipo de nuez, que se extiende a varios establecimientos.

En esta zona, netamente hidrográfica, surcada por alrededor de cien cursos de agua, la producción de la nuez pecán –amigable con el medio ambiente y con los humedales de la región– resulta ideal.

Además de Villa Paranacito, los otros puntos donde se desarrolla esta industria son San José, Crespo, Gualeguay y Concordia. La producción nacional es de 1000 toneladas, con una demanda interna de 650 toneladas. El resto tiene destino de exportación. Ante eso, es necesario poner en relieve la ventaja comparativa por la cercanía y fluidez comercial con la República Oriental del Uruguay –uno de los principales demandantes– y con los puertos Santa Fe y Buenos Aires para que la provincia amplíe su comercio internacional.

Jornadas pecaneras

Los últimos días de marzo se desarrolló en Concordia la decimocuarta edición de las Jornadas del Cluster del Pecán, que reunió a más de 200 actores de esta cadena, entre ellos viveristas, productores, prestadores de servicios, técnicos, procesadores, elaboradores y comercializadores de este cultivo. Muchos de las personas presentes eran del sur entrerriano.

Jurídicamente, el Cluster es una asociación civil que representa los intereses de los actores de esta cadena de valor, pertenecientes en este caso a las provincias de Buenos Aires, Entre Ríos, Corrientes y Santa Fe. Su objetivo principal es generar un polo productivo que promueva el cultivo de pecán en los mercados interno y externo.

Trabajan de modo articulado con la Cámara Argentina de Productores de Pecán y la Asociación de Productores de Pecán del Noroeste Argentino (NOA) y a nivel internacional intercambian propuestas con asociaciones de Brasil, Uruguay, México y Estados Unidos.

Las jornadas estuvieron acompañadas por una muestra comercial –compuesta por 18 stands– y contó con el aval de 26 empresas del sector.

Demandas

El coordinador de Cultivos Intensivos, perteneciente a la Secretaría de Agricultura y Ganadería de la provincia, Federico Solari, realizó una exposición del contexto actual de la producción pecanera en el nivel provincial y nacional; y destacó que "Entre Ríos representa a nivel país el 50 por ciento de la superficie plantada de nuez pecán por hectárea".

Además, indicó que "algunas de las características más relevantes de esta producción son la generación de mano de obra y la diversificación productiva".

Acto seguido, Solari dio a conocer algunas de las demandas detectadas por los actores del sector, las cuales una vez fundamentadas, se trabaja en gestionar acciones que colaboren a mejorar y dar respuestas a la situación planteada. "Algunas de las solicitudes fueron la reducción de costos fijos de energía eléctrica en producción; acondicionamiento y procesado; eximición en el pago de impuestos para plantaciones; apertura de nuevos mercados; acompañamiento en la promoción de la actividad; apoyo en gestiones ante organismos nacionales".

Acciones públicas

Ante las demandas del sector pecanero, el gobierno provincial, a través de la Secretaría de Agricultura y Ganadería, realizó una serie de gestiones vinculadas a la habilitación de fitosanitarios que necesita el sector y que aún no están habilitados para este tipo de plantaciones; obtención de financiamiento internacional BID para la compra de plantas e incorporación de tecnología en la costa de Paraná en trabajo conjunto con el Grupo Cambio Rural del Instituto Nacional de Tecnología Agropecuaria (INTA) en el departamento Paraná, acompañamiento en la entrega de aportes no reintegrables (ANR) que ejecuta el Cluster donde la provincia acompaña y avala los proyectos.

En relación a las gestiones vinculadas a la apertura de nuevos mercados, se concretaron gestiones en Cancillería y el Servicio Nacional de Sanidad y Calidad Agroalimentaria (Senasa), donde se colabora con empresas entrerrianas que exportan pecán, como así también se brinda asistencia ante organismos públicos provinciales y nacionales relacionados al comercio exterior, agilizando resultados que sirvan para orientar las necesidades específicas. ●

Venció el plazo para evaluar el impacto de las areneras

LOS ESTUDIOS PARA CONOCER LA CALIDAD DEL AGUA SUBTERRÁNEA AÚN NO SE DIERON A CONOCER. LA COOPERATIVA DE AGUA POTABLE, POR SU PARTE, CUMPLIÓ CON LA PRESENTACIÓN DEL RECURSO DE INTIMACIÓN.

El estudio de impacto ambiental fue el resultado de un fallo del Superior Tribunal de Justicia en el marco de la causa "Cooperativa de Agua Potable y otros Servicios Públicos de Ibicuy contra el Consejo Regulador del Uso de Fuentes de Agua (CORUFA) y el Gobierno de la Provincia de Entre Ríos sobre una acción de amparo", promovida por el abogado ambientalista Ricardo Luciano, en representación de la cooperativa.

El plazo de 180 días venció a mediados de abril y las partes tenían tiempo hasta el miércoles 12 para presentar sus recursos de intimación. Así lo hicieron desde la Cooperativa de Ibicuy.

En aquel fallo, el máximo tribunal de la provincia "rechazó el recurso de apelación interpuesto por la parte demandada -el Gobierno de la Provincia y el CORUFA- contra la sentencia del 7 de septiembre de 2022" y no solo la confirmó sino que también ordenó "hacer lugar parcialmente a la acción de amparo y ordenó que en el plazo de 180 días corridos desde que quede firme la presente, el Superior Gobierno de la Provincia de Entre Ríos, realice, a través de sus organismos competentes, los estudios hidrogeológicos a fin de conocer acabadamente las características, condiciones, calidad del agua subterránea y dimensión del acuífero 'Delta Aluvial Formación Isla Talavera'".

Ahora, será la Justicia la que determine si la Provincia incumplió la medida y si le corresponde una multa procesal, ya que la Cooperativa de Agua de Ibicuy -por medio de su apoderado, Ricardo Luciano- realizó las presentaciones correspondientes al expediente.

En junio del año pasado, la municipalidad de Ibicuy suspendió el otorgamiento de nuevos permisos de uso de suelo para la extracción de arena, una práctica que viene creciendo en el último tiempo y que en un 80% se destina al yacimiento Vaca Muerta, donde la arena se utiliza para la fractura hidráulica (fracking). Se estima que en el yacimiento neuquino de gas y petróleo no convencional se utilizan 1500 toneladas de arena por cada pozo.

Esa medida, dispuesta por el Decreto Nº 85/2022, se dio por el plazo de un año en el marco de los principios ambientales de precaución, teniendo como objeto la aplicación de los resultados del Estudio de Impacto Ambiental Acumulativo en un plan de desarrollo (de expansión o comprensión) de la actividad, conforme a las conclusiones a que se arribe. Esas conclusiones, al menos por ahora, todavía no llegaron. ●

¿CIUDAD TURÍSTICA O CIUDAD CON TURISTAS?

Un crecimiento que también expone problemas

La ciudad aumenta la cantidad de visitas no solo en verano y ofrece mucho más que playas y carnaval. Sin embargo, esto también expuso un déficit en alojamientos y servicios, sumado a las quejas locales por algunos precios dolarizados debido al boom uruguayo.

Por **Eugenio Jacquemain**

Desde hace muchos años, Gualeguaychú, la bella ciudad del sur entrerriano, apostó a la industria sin chimeneas. Como tantos otros lugares de Entre Ríos, supo aprovechar tanto las bellezas naturales que la rodean, como la creatividad y empuje de su gente.

Su famosa Costanera Norte hoy compite dentro de la ciudad con el Paseo de La Delfina, el del Frigorífico, la Costanera Sur y el Camino de la Costa. De los mercados Munilla y Frigorífico debe decirse que han logrado una simbiosis ideal con el paisaje y son polos de atracción para turistas y lugareños.

Quien hace muchos años no visita la ciudad, seguramente se sorprendería. Una calle Alem, de prolijo empedrado, que una vez por mes se convierte en un paseo artesanal y artístico de varias cuadras, único en la provincia. Un desarrollo de turismo termal que genera visitas durante todo el año. Aquella estrecha calle San Lorenzo, paralela a la Costanera Norte, hoy se ha convertido en una amplia peatonal, donde los locales gastronómicos han podido extenderse en superficie y capacidad, incluso fuera de la temporada de verano.

Eventos como la Fiesta Nacional de Carrozas Estudiantiles, ícono de la ciudad en el mes de octubre por más de 60 años, la joven pero convocante Fiesta del Pescado y Vino Entrerriano en enero, fiestas y festivales gastronómicos que se reparten a lo largo del año, y por supuesto su majestuoso carnaval, son el complemento ideal de su paisaje y playas, resaltando en estas últimas, el Balneario Ñandubaysal, el más importante sobre el Río Uruguay.

Año a año, esta ciudad del sur de nuestra provincia ha incrementado en cantidad y calidad sus servicios. Incluso dispone de un hotel all inclusive dentro del ejido. Gualeguaychú ha logrado posicionarse, junto a otras localidades entrerrianas, en el calendario turístico nacional. Y por su cercanía con la vecina República Oriental del Uruguay también se convirtió en un destino internacional que crece día a día, sobre todo por la disparidad cambiaria entre los dos países.

La duda es si todo esto alcanza para convertir a Gualeguaychú en una ciudad turística. Luego de una exitosa temporada de verano, con el Carnaval del País como principal atractivo, han salido a la luz diversos cuestionamientos a catalogarla de esa manera.

Desde la propia Asociación de Hoteleros y Gastronómicos hablaron de déficits en los servicios que se brindan en la ciudad post pandemia. "Nosotros tenemos cinco mil camas contra 18 mil que tiene Colón. Cuando uno quiere compararse con esa ciudad es imposible hacerlo" expresaron. Las críticas también fueron para el Estado Municipal y partieron de su vicepresidente Marcelo Giachello, con un fuerte cuestionamiento al Consejo Mixto de Turismo integrado por la municipalidad y prestadores. "Las decisiones no se toman en conjunto. Hablamos de un 80/85% de ocupación cuando de lunes a jueves, salvo determinados lugares, esto no es así", dijeron. La respuesta no tardó en llegar desde la titular del Consejo Mixto de Turismo, Pía Gavagnin. La funcionaria manifestó que los datos se tomaban en base a consultas con los prestadores formalmente inscriptos en la Municipalidad y que, en cuanto al alojamiento informal en casas de familia, solo tenían datos de inmobiliarias que actuaban como intermediarias.

Esto, evidentemente desnuda un gran porcentaje en la informalidad en cuanto a las plazas de alojamiento turístico. Sucede pese a que años atrás se trabajó fuertemente desde las áreas de Rentas, Planeamiento y Turismo, en la confección de un padrón oficial de inscriptos de CAT (casas de alquiler turístico) y DAT (departamentos de alquiler turístico) a efectos de regularizar el sector y paliar los reclamos del sector hotelero sobre competencia desleal, así como también las quejas de turistas, engañados en la calidad del alojamiento o por los sobrecostos de los mismos.

También hay reclamos sobre el sector de prestadores privados, que provienen de turistas y lugareños. Los mismos apuntan al horario de apertura comercial, que se mantiene al viejo estilo de ciudad del interior, cerrando al mediodía y luego de las 20 horas. Si bien hay comercios que poco a poco van cambiando esta modalidad, aún dista mucho de lo que sucede en ciudades de la costa o cercanas como Colón.

Los comerciantes aducen que mantener abierto el local o extender el horario implicaría sobrecostos. Por otro lado, un gran número de gualeguaychuenses cataloga a su ciudad como "cara" y sostiene que la presencia de turistas, sumada hoy a la masiva llegada de ciudadanos del Uruguay, provoca la suba de los precios y encarece la vida para el que reside todo el año en la ciudad. La respuesta desde el sector comercial es que los precios van de la mano de los muy altos valores que tienen los alquileres en la ciudad, sumado a los costos impositivos, lo que convierte el reclamo en un ida y vuelta sin solución. A la par de lo anterior, el gualeguaychuense está poco informado de los atractivos y servicios de la ciudad, incluso hasta es detractor.

Con sus pros y sus contras, Gualeguaychú sigue convocando turismo de la mano de la creatividad de su gente, de sus eventos y de una clara y notable recuperación del espacio público de la ciudad. La ciudad con turistas sigue convocando visitantes cada fin de semana largo o temporada, pero aún falta mucho para que se convierta en una verdadera ciudad turística.

Rechazan la puesta en marcha de una nueva pastera en Uruguay

LA ASAMBLEA CIUDADANA AMBIENTAL DE GUALEGUAYCHÚ CALIFICÓ EL INICIO DE ACTIVIDADES DE LA EMPRESA FINLANDESA UPM-KYMMENE EN EL DEPARTAMENTO DE DURAZNO COMO UNA "CATÁSTROFE AMBIENTAL".

La Asamblea Ciudadana Ambiental de Gualeguaychú calificó como "catástrofe ambiental" y rechazó la puesta en marcha de una segunda planta de celulosa en Uruguay, luego de la autorización ambiental del Gobierno uruguayo, pero también tras el informe de un Observatorio que detalla "severas pérdidas en la calidad de vida, salud, tierras y economía" de la región.

Se trata de la segunda pastera que la empresa finlandesa UPM-Kymmene instaló a orillas del río Negro en el departamento de Durazno (Uruguay).

En 2019, la multinacional anunció que invertiría más de 3.000 millones de dólares en la construcción de una nueva planta de celulosa en Uruguay, que se sumaría a la que ya funciona en la ciudad de Fray Bentos, y a finales del 2022 concluyó las obras.

La empresa explicó en un comunicado que tiene capacidad para 2,1 millones de toneladas de celulosa de eucaliptus por año que llegarán en ferrocarril, y desarrollará 7.000 puestos de trabajo.

Además, remarcó que se obtuvieron todos los permisos con un "extenso programa de monitoreo ambiental del agua y biota del río Negro, aire, suelo, ruido y aspectos socioeconómicos".

El ministro de Ambiente uruguayo, Robert Bouvier, presentó el jueves 13 de marzo un informe que "garantiza transparencia y confiabilidad" en el monitoreo ambiental y cumpliendo las regulaciones medioambientales, normas y recomendaciones internacionales.

Sin embargo, el Observatorio de Multinacionales en América Latina (OMAL) emitió un informe en el que aseguró que habrá contaminación "aún manteniendo los niveles de emisión dentro de los límites que ellos mismo se fijaron".

"La acumulación de contaminantes transformará la región con severas pérdidas en la calidad de vida, depreciación de tierras y emprendimientos económicos, y deterioro de la salud de los habitantes de la región", detallaron.

Martín Alazard, de la Asamblea Ambiental de Gualeguaychú, aseguró que la puesta en marcha de la nueva papelera "es una catástrofe ambiental, pero también social" al desaguar los efluentes líquidos en el río Negro, que desemboca luego en el Uruguay.

"Es realmente alarmante y es importante la reacción del pueblo uruguayo reclamando en una actitud cada vez más parecida a nuestro reclamo", dijo a Radio Máxima.

En 2006, la Argentina se presentó ante la Corte Internacional de Justicia de La Haya por la instalación por parte del Gobierno uruguayo de la primera fábrica de celulosa europea sobre el río Uruguay, compartido con Argentina.

Desde entonces, vecinos, vecinas y la Asamblea Ciudadana Ambiental de Gualeguaychú realizan marchas y actividades, y realizarán el próximo domingo 30 de abril una nueva movilización al puente internacional General San Martín.

El intendente de Gualeguaychú, Martín Piaggio, pidió "no bajar los brazos y mantener bien alto el rechazo a las pasteras" y aseveró que "el cuidado del agua, aire y suelos es la única manera de empezar a revertir los enormes daños ambientales".

En 2010, la Corte de La Haya, que intervino en el conflicto, advirtió un aumento de la contaminación en el curso de agua pero aclaró que no se pudo determinar su origen, y ordenó que se realicen monitoreos constantes en la zona. ●

Una siesta en Puerto Ruiz

CUNA DE POETAS Y ESPLENDORES QUE YA NO ESTÁN. UN CAMINO RECIENTEMENTE INAUGURADO LO CONECTA CON GUALEGUAY Y CON NUEVAS POSIBILIDADES. UNA CRÓNICA SOBRE EL PUERTO DE LOS GUALEYOS.

Por **Santiago Joaquín García**

Un perro duerme al sol. El viento pasa chiflando hacia el norte, y la poca concurrencia convierte a la siesta en la mejor opción. Son casi las dos de la tarde cuando llega el colectivo y, apenas baja un pasajero, el kiosco decide cerrar sus puertas. Nadie va a comprar nada, pese al cartel: "bebidas bien heladas", "hay casi todo", avisa y enumera. Sobre la costa, una pareja toma mate para sacarse el frío y mira hacia el río, que se mueve orgulloso por los centímetros que ha crecido después de tanta seca. Las cañas están en guardia como granaderos, pero no pica nada por ahora. En la plaza, renovada hace no muchos años, hay una señora con dos nenes. Casi que juegan en silencio. Una nena se escapó del sopor y juega sola en la vereda. El resto del pueblito, un puñado de casas sobre calles de piedra y tierra, está manso, por demás. Ahora que no se inunda se puede proyectar un poco. Se ven algunos palets de ladrillos frente a las casas. Algunas tienen sus carteles: "hay pescado", "hay filet", "hay miel". De vez en cuando, llegan ciclistas, vestidos como si fueran a competir en el Tour de Francia. Son beneficiarios de la nueva ruta provincial 136 que conecta los diez kilómetros que separan a Puerto Ruiz de Gualeguay. El camino al Puerto (así se le dice por estos pagos), tantas veces prometido, se inauguró hace un par de años. Para los pobladores del Puerto ha sido un cambio sustancial, pero todavía no se ha podido explotar todo su potencial.

* * *

La localidad de Puerto Ruiz está ubicada sobre la margen derecha del sinuoso río Gualeguay, nueve kilómetros al sur de la ciudad homónima. Su nombre puede ser un homenaje a dos hermanos que lo habitaron en sus orígenes, a mediados del siglo dieciocho. Su razón de ser original fue reemplazar el Puerto Barriles que estaba ubicado en el Parque Quintana de Gualeguay. Vivió su apogeo a partir del año 1866 cuando se inaugura el ferrocarril Primer Entrerriano que lo conectaba con la ciudad. De aquella época gloriosa todavía quedan los enormes galpones y silos hoy reconvertidos para guardar lanchas y embarcaciones. Supo ser la salida de toda la producción del sur de la provincia (saladeros, aceiteras, peleteras, molinos, granos). Sin embargo, la falta de profundidad del Gualeguay, sumado al crecimiento de otros puertos como el de Rosario, lo fueron desplazando hasta volverlo un recuerdo. Su hijo más famoso es Juanele. En una calle que hoy lleva su nombre, el 11 de junio de 1896, nació Juan Laurentino Ortiz, uno de los escritores más importantes de nuestro país. Su casa todavía sigue en pie, habitada por descendientes suyos. Esto dice el poeta sobre la siesta:

El viento entra en el sueño
como una música que
trae el anhelo del campo,
ya extático o vagabundo,
soñando con sus secretos,
o tendido al horizonte

* * *

Cuando Puerto Ruiz dejó de ser salida para la producción industrial, y ya no había changas para hacer, sus pobladores tuvieron que dedicarse en su mayoría a la caza y la pesca. Muchas familias llevan una tradición de cuarenta años o más viviendo de lo que el río les pueda dar. Podemos nombrar a los Martínez, los Arellano, los Saavedra, pero siempre nos quedaría alguna familia afuera. También

Municipalidad de Gualeguay

se dedicaron a los carpinchos, las nutrias y a todo lo que se pudiera cazar en la isla y alrededores. Esa población del Puerto, con sus casas bajas y levantadas con mucho esfuerzo, venía reclamando un camino hace años. Cada vez que llovía, la conexión con Gualeguay se cortaba y eso hacía la vida más dura todavía. Así lo recuerda Dolores, quien fue maestra durante casi veinte años allí: "Comencé a trabajar en la escuela de Puerto Ruiz en 1983. En esos tiempos el camino era de tierra y cuando llovía era muy pantanoso, no había ni un medio de transporte. La gente se inundaba casi todos los años, algunas veces con tanta intensidad que tenían que trasladarse a los galpones del ferrocarril en Gualeguay. Para seguir con las clases nos daban lugar con turnos en alguna escuela. Eran situaciones muy angustiantes porque las familias se amontonaban en pequeñas carpas dentro de los galpones". La escuela al igual que entonces sigue siendo un espacio de contención, con comedor y todo.

* * *

Volvemos a la siesta. Hace poco, en Semana Santa, mucha gente se acercó a comprar el pescado para el viernes. Después suelen olvidarse, salvo los amantes de la pesca. Las únicas personas que visitan el Puerto todo el año, fuera de sus pobladores, son quienes se dedican a la pesca deportiva. En los últimos años, con la mirada puesta en el ambiente, la actividad deportiva de la zona se ha inclinado hacia la pesca y devolución. Sacan el pez, se toman alguna foto y lo devuelven al río con vida. Desde luego, se trata de personas que pueden embarcarse en una lancha y no viven de lo que el río les da. El contraste es importante y todavía no se ha podido encontrar un punto de encuentro y trabajo en conjunto que permita el desarrollo de los pobladores. Javier vuelve en su lancha y nos cuenta: "Es un punto de encuentro para quienes amamos la pesca. Desde chico, cuando mi viejo nos decía que veníamos a pescar, nos poníamos a hacer pozos y a buscar lombrices, porque no se pescaba mucho con tripero. Ahora cambió mucho con el camino, antes estaba re complicado venir, porque estaba todo roto, muy poceado y lleno de barro. Igual, acá se conservan las mismas costumbres de siempre".

* * *

La bandera argentina flamea en la comisaría y en la prefectura, guardianes de la tierra y las aguas. Un par de gallos y gallinas que tampoco duermen la siesta andan por la calle. Como un cinturón que recorre el pueblo, un terraplén de seis metros de altura anuncia que, por ahora, no va a inundarse. Un cartel saluda a los turistas: "Gracias por su visita. Buen viaje". Vuelvo al camino. No son más de diez minutos respetando la velocidad máxima. Muchos animales a los costados, más que nada terneros. Una rueda de camión anuncia la entrada de una estancia, y el agua acumulada de la lluvia que pasó. La copa de unos árboles bien bajitos coincide con la altura de la ruta. Esta vez fue el pueblo, dormido, y la próxima será algún vecino o vecina quien cuente la historia. Ya no está aislado Puerto Ruiz. Aunque muchas personas vayan para disfrutar de estar sin señal de telefonía celular, ya no está aislado. Eso es un avance, muy importante, pero todavía falta. Un camino siempre conduce a algo. Resta saber hasta dónde llegará el pueblo con esta oportunidad. ●

Empresarios entrerrianos preparan misión a Brasil

SE REUNIERON CON EL EMBAJADOR SCIOLI Y CON EL GOBERNADOR BORDET PARA AVANZAR EN UNA AGENDA DE TRABAJO. EL SECTOR ARROCERO, CITRÍCOLA, ARANDANERO, DE MERMELADAS Y JUGOS, LOS MÁS BUSCADOS POR EL PAÍS VECINO.

El embajador de la Argentina en Brasil, Daniel Scioli, y el gobernador de Entre Ríos, Gustavo Bordet, se reunieron con empresarios y representantes de sectores productivos de la provincia para diagramar una nueva misión comercial que se realizará al país vecino en los próximos meses.

En el Salón de Acuerdos de la Casa de Gobierno entrerriano, en Paraná, los asistentes avanzaron en una agenda de trabajo "que empezó en julio del 2022" con una misión comercial al país vecino, donde se logró "poner a Entre Ríos en el centro del interés brasileño, y de la poderosa federación industrial de San Pablo", reveló Scioli.

De la última misión comercial participaron empresas de los rubros alimenticio, arrocero, citrícola, arandanero, mermeladas y jugos, representantes industriales, gremiales, y de diferentes cámaras productivas privadas de Entre Ríos.

El embajador argentino explicó que con la llegada de Luis Inacio "Lula" Da Silva a la presidencia de Brasil "se intensificó un comercio bilateral" y el pasado 23 de enero se firmó un acuerdo de Gobierno binacional con distintos puntos y objetivos en común.

Scioli aseguró que Entre Ríos está ubicada geográficamente "en el corazón del Mercosur", y cuenta con una "diversidad de sectores productivos", un "espíritu emprendedor", y un Gobierno que promueve políticas públicas para "ser una provincia protagonista a nivel nacional".

En conferencia de prensa, Scioli afirmó que los desafíos en la relación con Brasil serán "agregar cada vez más valor, industrializar más la ruralidad, el rol de la economía del conocimiento especialmente para la juventud".

También calificó como "un pilar fundamental" al sector energético, en el que avanza para que Brasil financie la segunda etapa del gasoducto Néstor Kirchner que permitirá exportar grandes volúmenes de gas y "retroalimentar ese circuito productivo". ●

El BICE triplica créditos a las empresas de Entre Ríos

El organismo triplicará el alcance para atenuar la crisis por la sequía y se enfoca en pymes productoras de hortalizas, leche bovina, cría de aves de corral, apicultura, frigoríficos, biotecnología agropecuaria, biomateriales, bioinsumos y bioenergía.

El presidente del Banco Argentino de Desarrollo (BICE), Mariano de Miguel, anunció que la entidad triplicará sus créditos a las empresas productivas de Entre Ríos que tengan proyectos de inversión, comercio exterior y capital de trabajo, en una línea que alcanzará los $ 2.500 millones hacia fin de año.

Las declaraciones fueron realizadas durante una reunión que mantuvo con más de 25 empresarios industriales en la ciudad de Paraná, y en la que también participó el equipo regional del banco, oportunidad en que recorrió la planta del Laboratorio Lafedar, empresa que desarrollará una nueva inversión.

"El complejo agroindustrial de Entre Ríos es clave para la economía y para el desarrollo del país por su capacidad de agregar valor, crear puestos de trabajo y generar divisas a través de exportaciones a todo el mundo. Hoy está siendo afectado por la peor sequía de la historia reciente de la Argentina y por eso, queremos sumar herramientas de financiamiento para acompañarlos en la coyuntura y este año proyectamos triplicar los créditos en la provincia en relación con el 2022", aseguró De Miguel.

En el encuentro también se presentaron los alcances de un programa especial para compañías conformadas y/o dirigidas por mujeres que financia hasta el 100% del proyecto de inversión, y las herramientas de leasing para compra de bienes de capital y para plantas radicadas en parques industriales.

Asimismo, se describieron las herramientas de factoring, entre las que se destacó la recientemente anunciada para sectores agroindustriales con bonificación de tasa de 8 puntos porcentuales anuales a través del Fondagro para productores de hortalizas, leche bovina, cría de aves de corral, apicultura, frigoríficos, biotecnología agropecuaria, biomateriales, bioinsumos y bioenergía.

El BICE está presente en la provincia con una oficina en Paraná desde hace 13 años, y el 95% de las empresas que apoya son pymes pertenecientes a las principales actividades económicas de la región: avícola, oleaginosas, arroz, lácteos, cítricos y ganadería. ●

Un archivo provincial con más de 11.300 fotos

EL GOBIERNO DE ENTRE RÍOS INAUGURÓ UN BANCO DE IMÁGENES VIRTUAL QUE RECORRE LAS DISTINTAS ACTIVIDADES QUE SE VIENEN REALIZANDO A LO LARGO Y ANCHO DE LA PROVINCIA.

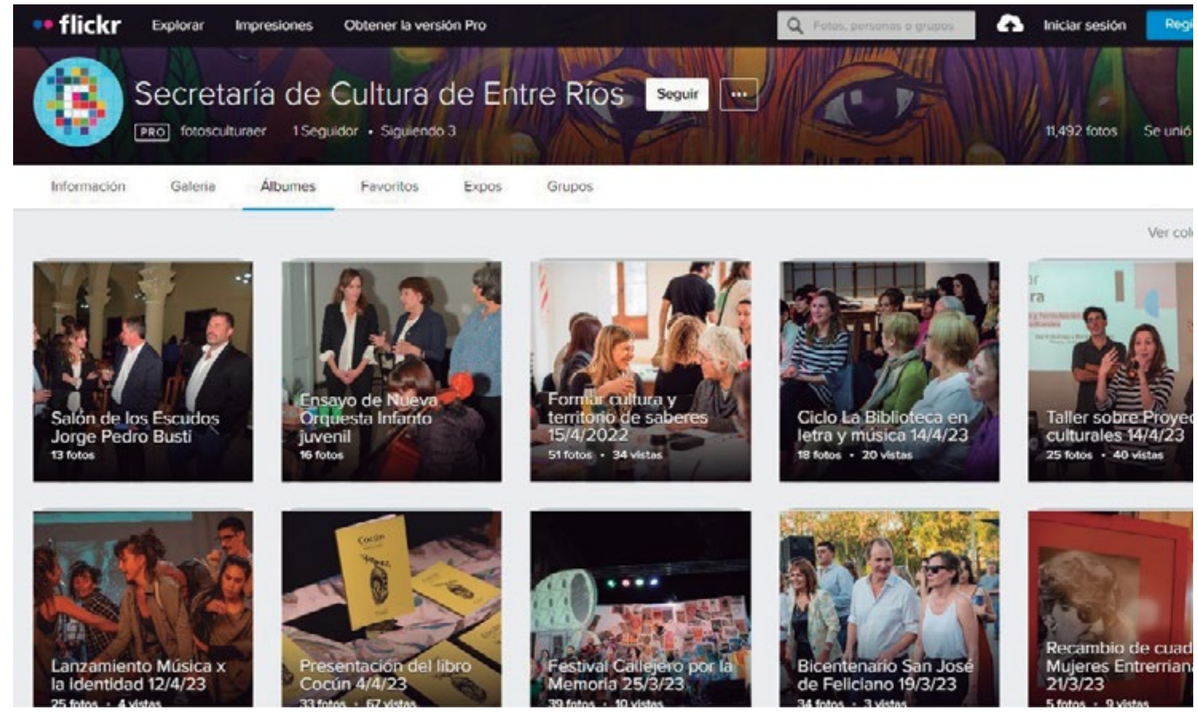

El Gobierno de Entre Ríos desarrolló un banco de imágenes gratuito y abierto para el público en general que ya cuenta con más de 11.300 fotografías de eventos y actividades artísticas, políticas, culturales e institucionales en alta calidad, destacó la Secretaría de Cultura provincial.

El perfil oficial en la plataforma Flickr posee 11.344 imágenes de sesiones legislativas, encuentros, muestras, concursos, presentaciones, shows de bandas, premios, festivales, actividades políticas, entre otras actividades, organizadas cronológicamente y en álbumes.

"Compartir y hacer circular el archivo fotográfico en buena calidad nos beneficiaba a todos, las imágenes son el testimonio de cuatro años de trabajo intenso y un registro valioso para la historia y las memorias de nuestra cultura", destacó la secretaria de Cultura, Francisca D'Agostino.

En ese sentido, la funcionaria provincial explicó que se trata de "un servicio del Estado a cada artista, grupo, colectivo que participó de actividades, para que pueda usarlo de registro o de insumo de comunicación".

En tanto, para los trabajadores y trabajadoras de medios de comunicación "también puede servir de herramienta", agregó e invitó a "todos a recorrer las galerías de imágenes". Por último, D'Agostino anunció que se continuarán subiendo imágenes de diferentes eventos e iniciativas, que serán sistematizadas con los mismos criterios, y solicitó la gentileza de citar la fuente.

En el banco (activo en el link https://www.flickr.com/photos/197734190@N03/albums) se encuentran las fotografías y una breve descripción, el año de las mismas y el fotógrafo/a que tomó las imágenes.

Al mismo tiempo, en la pestaña "Ver mis colecciones" se podrá filtrar la búsqueda por las colecciones que posee cargadas cada organismo. Las imágenes cuentan actividades culturales, eventos, charlas, capacitaciones, presentaciones y espectáculos, pero también actos institucionales de diferentes organismos y estamentos del Gobierno provincial.

Entre ellas, se destacan fotografías del Festival Internacional de Cine de Entre Ríos (Ficer); el Encuentro Entrerriano de Teatro (EET); la Feria de la Región Centro; Cultura Encendida, festejos del Día del Niño, sesiones legislativas, entre otras. ●

HOSIFA
CONSTRUCTORA S.A.
Obrador Ruta Prov 42- a 2.6 Km al Sur R.P. Nº 39- C. del Uruguay / CP: 3260
Administracion: lunes a viernes de 8 a 13 hs
Tel: 03442-438006/ 0343-154736129

LECTURA

La Pezuña

Agarra la chaira
afila el cuchillo
y también su sonrisa,
que se mantiene firme
al igual que las reses
que cuelgan de los ganchos
dentro de la heladera.

Inspira
corta unos chorizos
sonríe
exala
agarra un costillar
Tira ancha o finita?
Inspira otra vez
y lo corta en banderita.

Contempla la carne
con profundidad
y admiración,
como si ella escondiera
un secreto ancestral.

Son amigos,
Guillermo sabe
lo que siente la carne
y esta última conoce
su alma de carnicero,
también la de María Elena
que acompaña a su esposo
sentada en el mostrador.

Enfoca sus anteojos
afina el lápiz
y hace números
en un cuaderno,
mientras picotea
con sus dedos
las teclas de una calculadora.

No sobran las palabras,
las administra con precisión
como las anotaciones
que acaba de terminar.

Son los dueños
del santuario de carne,
ella los protege
del mundo exterior
y no necesitan
más nada.

Son felices en un mundo
en el que la felicidad,
al igual que la carne,
se ha vuelto
un bien perecedero

Manuel Troncoso nació en Concepción del Uruguay en 1986. Publicó Liminal (2021) y Flor Artificial (2022). Es abogado y diputado provincial.

HISTORIAS DE VIDA

Por **Fermín Tristán**

Juana, 84 años palpitando Médanos

Nacida y criada ahí, recuerda cómo fueron los inicios del pequeño pueblo. Fue dueña de una reconocida carnicería y bar levantado en barro que aún se mantiene en pie.

Hoy, con los años encima y abandonado, el rancho que fuera lugar de funcionamiento del bar y la carnicería que llevaban los nombres El Regalón y La Mañosa no muestra el esplendor de otro tiempo. Su dueño, Pedro Juan Migueles, falleció hace dos años y su esposa y copropietaria, Juana Manuela González, está retirada.

El edificio lleva la carga de los años y, por qué no decirlo, también de la gravedad. Está levantado en barro y bien tratado, pero aunque se erige robusto, quizás no presenta las características de las construcciones modernas. "Yo vivo al lado. Pero está cerrado y abandonado hace mucho", dice su dueña.

Juana se casó con Juan cuando eran jóvenes. "Él era un trabajador rural y en un momento, cuando nos casamos, decidimos abrir el comercio", recuerda. El comercio era también una necesidad para quienes vivían en Médanos: un dispendio de bebidas y una carnicería.

En momentos de la apertura de El Regalón y La Mañosa, podría decirse que el matrimonio hacía patria: "No había nada, todo era médanos, ni siquiera caminos. Para ir a Gualeguay, por ejemplo, debíamos atravesar los campos". También la mujer recuerda que por aquellos años, a finales de la década de 1950, "tampoco había luz".

Médanos empezó a construirse alrededor de su estación de tren allá por el siglo XIX. Pertenecía al ferrocarril de Entre Ríos, que luego de la nacionalización que llevó a cabo Juan Domingo Perón, pasó a denominarse Ferrocarril Urquiza. Esa línea cubría Pilar-Posadas y atravesaba toda la mesopotamia argentina. La estación de pasajeros ahora solo tiene vida por el galpón de acopio de granos. Cada tanto pasa el tren de cargas.

Juana vive a pocos metros de esa estación. Dice orgullosa que nació en Médanos y pasó sus 84 años de vida acompañando el devenir del pueblo. El avance parece ser poco: pasa una ruta, hay una escuela, hay luz, pero dice algo cansada y quizás producto de su edad que en su pueblo "no hay progreso".

Algo de eso puede notarse al ver algunas estadísticas, como por ejemplo que en 30 años la población ha variado en algunas decenas de habitantes (y siendo generosos).

Es que muchos vecinos optan por irse del lugar en búsqueda de otros vientos: Larroque, Gualeguay o Ceibas suelen ser los destinos más cercanos y preferidos. Mientras tanto, Juana sigue y seguirá en su lugar en el mundo añorando el esplendor que su comercio tuvo y que espera tenga Médanos en algún futuro. ●

VIÑETAS

LA VOZ ISLEÑA

© La Voz Isleña es propiedad de TyR Medios SRL

Contáctanos: tyrmedios@gmail.com

Año 2 Número 20 - Edición abril 2023 - laislenavoz1@gmail.com - www.lavozisleña.ar

Distribución gratuita - 2.000 ejemplares - Impreso en Editora Del Plata, Gualeguaychú, Entre Ríos

/LaVozIslasIbicuy

@IslenaVoz lavozislena